

Fjällkon

SVENSK FJÄLLRASAVELS TIDSKRIFT nr 3 Sept. 2007



Rapport från årsstämman sid 14-16
Rekommenderade tjurar sid 11-12

Bilder från årsstämman och Rössjö



Några av fjällkorna hos Marie Kallin med familj i Rössjö. I mitten 97 Sola, far: 792 Findus, mf: 6777 Makro. Foto: Kristina Torén



167 Greta, far: 7006 Urban, mf: 6718 Joar, hos Kallins. Foto Kristina Torén

Innehåll

Bilder från årsstämman	2
Ordförande har ordet	3
Föreningsadresser	4
Redaktörsord	4
Debatt	5-6
Info från avelskommittén	7
Aktuella semintjurar	8-10
Rekommenderade tjurar	11-12
Hyllning till Karin Eriksson	13
Resumé från årsstämman	14-16
Ekonomiredovisning	17-19
Lite av varje	20
Kuriosa	21
Livdjursförmedling	22
Fler bilder från årsstämman	23-24



Tidningen Fjällkon
Redaktör:
Kristina Torén
Stagneliusvägen 23, 6tr
112 59 Stockholm
tel/fax, kväll: 08/656 88 09
e-post: kristina.toren@comhem.se

Ansvarig utgivare:
Håkan Andersson
Redaktionskommitté:
Robert Eklundh
Kristina Torén
Evy Schale
Tryck:
Tryck Jouren, Uppsala

Tidningen Fjällkon är Svensk Fjällrasavels medlemstidning som ges ut ca 4 ggr per år. Däremellan skickas aktuell information ut. Annonseringen med radannonser i tidning och info-blad med t.ex. "Köpes/Säljes" är gratis för medlemmar. Samtliga artiklar i Tidningen Fjällkon är författade av redaktionskommittén om ej annat anges. Åsikter framförda i signerade artiklar delas inte automatiskt av Svensk Fjällrasavel, utan är författarnas egna. Tidningen får i korta drag citeras om källan anges. Eftertryck är dock förbjudet utan skriftligt tillstånd från Svensk Fjällrasavel.

ISSN 1401-7806
Utgivningsbevis PRV nr 21560
Medlemsavgift:
300:- insättes årligen helst på Svensk Fjällrasavels BG 5361-8070.
PG 833 53 62-3 går också bra.
OBS! Skriv ditt namn och adress!

Fjällkon

SVENSK FJÄLLRASAVELS TIDSKRIFT nr 3 Sept. 2007

ORDFÖRANDE HAR ORDET

Hej alla fjällkovänner!

Efter ett år som ordförande i Svensk Fjällrasavel och med förnyat förtroende konstaterar jag efter 30 år som engagerad i rasföreningar, mitt första medlemskap i slutet av 70-talet i ASL (Avelsföreningen för Svensk Lågland). Där diskussionen var SLB contra Holstein och under mina år i SRB-föreningen var det SRB eller Ayrshire. Båda föreningarnas medlemmar accepterade majoritetsbeslut vilket ledde till framgångar för båda raserna. När jag gick in i styrelsen för Svensk Fjällrasavel trodde jag att det var frid och fröjd eftersom Fjäll och SKB hade valt väg. Men här låg tvisten hos de som föder upp fjällnära djur. Här gäller tydligen inte svenska demokratiska regler och majoritetsbeslut, utan här är icke medlemmar våra största kritiker och istället för att bli medlemmar och påverka på demokratiskt vis så bildar man en egen förening, vilket inte gagnar bevarandet av populationen utan liknar mest personligt självförverkligande.

Efter en regnig sommar med foderskörd mellan skurarna så finns det gott om grovfoder i södra Sverige vilket är tur för mjölk- och köttproducenter då spannmålet har nått höga priser. För att få lönsamhet behöver vi ha rejält höjda mjölk- och köttpriser!

MVH
er ordförande Håkan, Linderöd



Omslagsbilden:

Kor vi såg hos familjen Kallin i Rössjö under årsstämman. Den tigrerade kon längst fram heter 296 Fagra, far: 784 Biljett, mf: 6742 Harg. Foto Kristina Torén

Svensk Fjällrasavel

hemsida www.fjallko.se

Ordförande:

Håkan Andersson
Åkarp Bjärnhultsvägen 18
290 11 Linderöd
tel/fax: 044-34 04 27
mobil: 070-322 22 57

Revisor:

Lennart Olofsson
St Bredäng 10
461 95 Trollhättan
tel: 0520-42 32 60

Vice ordförande:

Robert Nilsson
Övre Svartlå 515
961 98 Boden
tel: 0928-401 06
fax: 0928-402 10

Revisorssuppleant:

Tove Undin
Stöpafors 473
686 93 Sunne
tel: 0565-921 92

Kassör:

Siw Andersson
Medle 122
931 98 Skellefteå
tel/fax: 0910-77 01 42

Livdjursförmedling:

Mårten Dahlberg
Mariebergs Gård 1296
872 96 Bjärträ
tel: 0612-532 67
fax: 0612-531 07
OBS! Tel. tid måndagar
12-13

Sekreterare:

Evy Schale
Killhult
312 98 Våxtorp
tel/fax: 0430-311 18

Stambokföring:

Göran Lundström
Focksta Hagby
740 20 Vänge
tel: 0705-93 66 13

Ledamöter:

Robert Eklundh
Kanalvägen 904
811 95 Järbo
tel/fax: 0290-705 25

Renrasighetsintyg

Robert Nilsson
Övre Svartlå 515
961 98 Boden
tel: 0928-401 06
fax: 0928-402 10

Louise Lindqvist
Andersfors 5797
820 70 Bergsjö
tel: 0652-53033

Fjällnära kommitté:

Ivan Eriksson (s. k.)
Torsvi Svanviken
745 99 Enköping
tel: 0171-830 35
Lars-Göran Lindgren
Ann Andersson

Suppleanter:

Göran Lundström
Focksta Hagby
740 20 Vänge
tel: 0705-93 66 13

Avelskommitté

Robert Nilsson (ordf)
Mårten Dahlberg
Göran Lundström

Thomas Lundholm
Brottan
820 77 Gnarp
tel: 0652-207 00

Tidningen Fjällkon

Expedition & redaktion
Kristina Torén
Stagneliusvägen 23, 6tr
112 59 Stockholm
tel/fax: 08-656 88 09
kväll, fax: ring först

Fredrik Olsson
S. Harads 65
960 24 Harads
tel: 0928-200 35

Ansvarig utgivare:

Håkan Andersson

Valberedning (s. k.)

Kristina Torén
Stagneliusvägen 23, 6tr
112 59 Stockholm
tel/fax: 08-656 88 09

Redaktörsord

Hej!

Här kommer nummer 3 av Fjällkon!
Här finns mycket att läsa fram för allt om
årsstämman och så har debatterna tagit fart igen!
Här finns också föreningens ekonomi för 2006
redovisad och så naturligtvis tjursidorna och
livdjursförmedlingen.

Under denna kalla sommar (nå ja, några dagar
var riktigt sköna) har jag mest ägnat mig åt det
jag måste, nämligen att söka jobb. Ett par dagar
på Visingsö och på vårt lantställe utanför
Nyköping tillbringades med mina brorsbarn,
trillingarna Sally, Gabriella och Rebecka. De
växer och frodas och ser ut att må bra.

Rödkulleföreningen kommer även för år 2008 att
ge ut en almanacka med bilder på lantraskor, den
görs i begränsad upplaga så passa på att beställa
en redan nu, se min adress här intill.

Nu hoppas jag att vi alla får en lång skön höst!
Ha det bra!

Eder redaktör, Kristina
kristina.toren@comhem.se



Här är dom, trillingarna Gabriella, Sally och
Rebecka!



Debattinlägg

I en artikel införd i förra numret av Fjällkon
under rubriken "Husdjursgenetik contra
populationsgenetik" har Robert Nilsson på ett
initierat och i huvudsak klokt sätt gett sin syn på
vårt avelsarbete och vår gemensamma strävan att
söka rädda fjällkon åt kommande generationer.
Jag delar i det mesta Roberts åsikter, men i
något avseende vill jag ändå anmäla avvikande
mening.

Frågan om bevarande av den rena fjällrasen
uppstod under sjuttio-talet inom SKB-föreningens
Södra krets och Dalakretsen. Intresset i den här
frågan fanns överhuvudtaget inte i de norra
delarna av vårt land. SKB-föreningens styrelse
var rekryterad från de nordliga landskapen, och
där var man helt lojal mot Nordavels
verksamheter, vari ingick ett inkorsande i
fjällrasen med ett flertal andra raser. I fjällkons
gamla hemlän Jämtland var man då, liksom
kanske även idag, helt ointresserad av den gamla
fjällkon.

Att fjällkon, och i synnerhet vad som senare kom
att kallas, den fjällnära kon, kom att bli räddad i
södra delen av Sverige, är något vi idag ska vara
tacksamma för och inte nedvärdera. Hade inte
Birgitta Karlsson och hennes vänner av idealitet
och utan tanke på vinning rest runt i
Norrlandslänen och köpt upp vad som annars
skulle ha slagits ur, hade vi idag inte haft några
fjällnära djur att gräla över. Kanske var de
norrländska lantbrukarna mer ekonomiskt
sinnade, då de inte hade intresse för det här
slagets djur. Idag vet jag inte om det finns en
enda fjällkobesättning i Norrland där man
reserverar plats i lagården för fjällnära kor, och
låter dessa visa vad de duger till i produktionen.
Men naturligtvis kan man inte klandra dessa
djurägare för detta. De måste se till att få
ekonomi på sin mjölkproduktion, och då finns det
inte plats för idealitet. Men då ska man heller
inte kritisera alla dem i södra Sverige som just av
idealitet, och utan krav på ekonomisk
avkastning, ändå tagit som sin uppgift att bevara
de fjällnära djuren. Att det sen görs på smågårdar
utan mjölkproduktion får väl accepteras. För vad
är alternativet?

Om man ska ondgöra sig över att de djur som
skapats och danats i "den hårdaste miljö som
nötkreatur består i Sverige" nu lever
sötebrödsdagar på sydsvenska smågårdar, så kan
man väl ha synpunkter på att semintjurarna står
inne i ett modernt stall större delen av året och
äter kraftfoder.

Borde kanske tjurkalvarna endast rekryteras från
besättningar med fäboddrift? Det tål väl i alla fall
att diskuteras.

Oavsett om vi selekterar för den ena eller den
andra egenskapen i vårt avelsarbete eller inte
selekterar alls, så kommer genuppsättningen
över tiden att ändras. Bland de fjällnära har vi
valt att inte selektera för produktion av varken
mjölk eller tillväxt.

Men givetvis så gallrar man ut djur med dåligt
lynne eller fertilitetsproblem. Ägarna till fjällnära
djur må ha små anspråk på lönsamheten i sin
verksamhet, men vi är inte dumma.
Inom resten av fjällrasen selekterar man nu hårt
för ökad mjölkavkastning. Jag kan naturligtvis
förstå behovet av bästa möjliga ekonomi i
företaget. Men väljer man konsekvent ut
tjurmödrar som har en årsproduktion på 7 - 8 - 9 -
tusen kg mjölk så ska man inte inbilla sig att
detta inte får konsekvenser i framtiden. Fjällkon
kommer obönhörligen att bli större och dela de
flesta av de problem de stora raserna har.

Att tro att man kan bevara en population utan
förändringar av något slag, alltså i status quo är
en illusion. Men vi kan sträva efter att slå vakt
om vissa goda egenskaper vi önskar behålla.
Därför är bevara-utveckla det som gäller för
fjällkon, och bevara-spara för den fjällnära kon.
Båda strategierna är antagna av
husdjursgenetikerna, och det borde kunna
erkännas även av oss.

Patrik Gyllenhammar

Svar till Patrik Gyllenhammar!

Först och främst det är skoj med lite debatt och
jag vill börja med att buga mig inför Patriks
debattglada leverne som faktiskt gett oss debatt-
artiklar i 40års tid i olika lantbrukstidningar. Utan
Patrik vore livet definitivt fattigare! Men jag
skulle inte bara hylla utan även försöka svara för
tydliggen trampade jag på någon tå som jag inte
riktigt avsåg när jag skrev artikeln i förra numret
av fjällkon.

Jag "ondgör" mig inte över att de fjällnära korna
lever "sötebrödsdagar på sydsvenska smågårdar"
det är jag glad för, men jag tar mig friheten att
påpeka att det på ett par kogenerationers sikt är
ett bekymmer om man både byter miljö och
användning för dessa djur. Kommer man då att
ha kvar det man ville rädda? Nej jag tror inte det
på de grunder som jag angav i artikeln. >>>>

Innebär det då att man måste leverera mjölk till mejeri för att vara "godkänd" som nog bra bevarare av fjällkor/fjällnära? Nej självklart inte!!! Husbehovsmjölkningsduger mycket bra i detta sammanhang men mjölkningen och all hantering och skötsel av kon i detta sammanhang är en vital beståndsdel i ett verkligt bevarande av en mjölkras vilket ju fjällkon är! Vad jag vet så mjölkar även Birgitta in sina kor så all heder åt henne!

Det känns även lite hårt att höra domen över Norrlands bönder. Jag erkänner utan omsvep och är mycket tacksam för det arbete som lagts och läggs ned för fjällrasen i södra Sverige. Det hade varit omöjligt att rädda fjällrasen så här långt utan denna insats och man behöver inte åka många mil i Svealands och Götalandsskogsbygder för att inse att fjällrasen är som hand i handske i detta landskap! Men nog känns det lite orättvist mot Stig Sundberg i Valvträsk, Signar Isaksson på Brändön, Yngve Öhman på Hindersön, Gunnar Vikman i Sörbyn och många fler här ej nämnda som jag själv köpt djur av och som haft fjällkor hela tiden och har fjällkor fortfarande. Det känns även som om Mikael Ågrens envisa och uppoffrande arbete med Fatmomakkekorna som gett oss en fjällnära semintjur inte heller får sitt erkännande om man generaliserar så hårt att man säger att det inte finns plats för idealitet i Norrland!

Om avkastningsnivå på tjurmodrar

Det är definitivt inte den enskilda kons avkastningsnivå som gör henne till tjurmoder utan det är hennes avkastningsnivå relativt de andra korna i besättningen som gör henne till tjurmoder. En 7 tons ko är inte en tjurmoder i en högavkastande besättning om hon inte är gammal eller har en unik härstamning eller något annat företräde som gör att man bortser från produktionen vilket vi faktiskt gjort ett flertal gånger med tjurar som samlats på Alebäck. Exempel på det är 41 Duvolen, 181 Idear, 27 Gunde, 145 Tessar, 21 Svartenlind, 46 Flink, 6 Snöstorm, 71 Dunkel, 40 Pelle, 70 Rosen av Böle, 2 Gusten, 6209 Kvick, 234 Sprint, 1010 Olav, 208 Monogram, 237 Franko, 3009 Lillprinsen, 50 Musse, 232 Dillner ja listan kan göras längre. Alla dessa tjurar är exempel på att annat än avkastningen relativt besättningen också spelat in i bedömningen av tjurmodern.

Omvänt så kan en 5 tons ko vara en självklar tjurmoder i en lågavkastande besättning och observera här att det inte ligger någon nedvärdering i uttrycket lågavkastande. Det finns ett stort antal omständigheter som gör att en synbart låg avkastning inte betyder dålig skötsel eller dåligt djurmaterial. Kravfoderstater tar ner avkastnings-

nivån, dåligt med arbetskraft med påföljande svårigheter att hinna skörda ett bra grovfoder är ett annat problem att bemästra på många gårdar, ja det finns många olika anledningar till att avkastningsnivån varierar. Men när det gäller att sortera fram goda mjölk-anlag så är inte nivån i sig det avgörande även om man kan tro det vid en första anblick. Det som däremot en hög avkastning hjälper oss med är att det är betydligt lättare att få med sig en bra juverstandard i aveln om man vet att en tjurmoder mjölkat 8-9ton och ändå har ett bra juver. Kossan som mjölkat 5 ton har inte frestats så hårt att man egentligen vet hur hennes ligament håller. Så av den anledningen så är den högavkastande kon värdefull för oss. Hon förenklar helt enkelt aveln för oss som ska försöka sköta den på obetald fritid, eller ideellt som Patrik kallar det. Speciellt som vi så sällan har säkra avelsvärden på tjurfäderna vad anbelangar bruksegenskaperna.

Ska vi bara ta tjurar från fäboddrift?

Ja det är inte en dum fråga och jag skulle vara benägen att säga att det borde vi göra om det bara fanns nog många besättningar som var anslutna till kokontrollen och hade fäboddrift samt födde upp tjurar. Vi har ju faktiskt försökt att få med den typen av tjurar. 6856 Fred, 143 Frej, 147 Elmer är exempel från de sista åren på tjurar födda i fäbodbesättningar av kor som gått på fäbod. Så fram för mer tjurmodrar som använts i den typen av drift, vi har ju även besättningar i södra Sverige som har över 5 månaders naturbetesgång på sina fjällkor som till exempel Gustavsson i Görshorva som ställt upp med många tjurar de sista åren. Vi kanske kan godkänna även det?

Slutligen selektion för avkastning!

En sak måste vi göra klart en gång för alla, den selektion för ökad avkastning som kan göras i en så liten ras som fjällrasen är mycket begränsad. Med det stora antal handdjur som används i populationen för att hålla inaveln stängd så är det i praktiken frågan om att försöka bibehålla avkastningsförmågan för framtiden inte att selektera fram en fjällras som mjölkar 8 ton i snitt. Det kommer aldrig att hända. Att däremot enskilda besättningar kan ha en hög avkastning beroende på utfodringsintensitet och satsade timmar i lagårn är en annan sak men någon genomsnittsnivå för rasen är det inte frågan om. Så att försöka ställa bevara/utveckla så långt från bevara/spara som Patrik vill göra ställer jag inte upp på. Men ska man bevara/spara så gäller det att veta att man har kvar det man tror man sparar!!

Robert Nilsson

Information från Avelskommittén

Ny avelskommitté!

Styrelsen utsåg en ny avelskommitté på det konstituerande styrelsemötet efter årsstämman.

Till sammankallande valdes Robert Nilsson och som ytterligare två ledamöter tillkommer Göran Lundström och Mårten Dahlberg. På många sätt har avelsarbetet gått förvånansvärt bra sen fjällrasaveln fick nytt liv i början på 90 talet men det finns en del orosmoln på himlen som vi får lov att ta tag i!

Ett par rutinerade tjurhållare har försvunnit de senaste åren varför det är lite svårare att få fram tillräckligt antal tjurar att välja bland inför Alebäckssamlingen på hösten. För tillfället är det så krasst att vi bara har en handfull tjurägare som återkommande håller tjurmaterial som kan komma ifråga för samling. Vi behöver bli fler och vi behöver snäppa upp och "kvalitetssäkra" tjurhållningen lite grand så att vi kan använda oss av tjurarna på Alebäckssamlingarna! Vad menas då med det?

Hypoplasiundersök och DNA-typa dina bästa kor!!!!

Ska vi kunna samla en tjur så är det ett oavslutat krav att det finns ett hypoplasiintyg på modern! Det är ingen ny regel så har det varit länge, det fixar seminören lätt när hon/han är på besök och intygsblanketter kan du få från expen eller avelskommittén! Det som tillkommit är att för att kunna garantera härstamningen gentemot kommande spermaköpare så behövs det att kon är DNA-typad. Detta för att det säkert ska gå att fastställa att hon är mor till tjuren och att den aktuella fadern då verkligen är far till tjuren!! DNA-typning har egentligen varit ett krav för stamboksföring sen vi gick med i EU, men vi har slirat på det eftersom vi aldrig varit med om något fusk och att fjällrasbesättningarna är så små att det inte är något problem med att hålla rätt på kalvarna vid födseln så att man vet vilka föräldrarna är. Men nu går det inte att komma runt detta längre. En tröst är att det inte är svårt att få det gjort. Att rycka lite hårstrån från halsen så att hårsäcken kommer med är en enkel operation och görs lämpligen av den avelsansvarige när han/hon kommer hem till dig för att bedöma dina kvigor efter ungtjurarna. Det går även bra att veterinär eller annan husdjursföreningspersonal gör det när dom är på besök. Skulle en bra ko som du har sparat en tjurkalv efter bli akut sjuk och måste slaktas så kan du själv rycka hår, men var noga med att hårsäckarna kommer med!

Du kan inte klippa hår från kon, hårsäcken måste vara med. Sätt dom sen på en tejpbit och stoppa i ett kuvert skriv på vilken ko det är och stoppa i frysen så länge så går det att skicka in lite senare. Naturligtvis ska du även DNA-typa de tjurar som du använder i besättningen då ju även dessa kan bli tjurfäder!

Hör av dig till avelskommittén!!

Ring eller mejla eller skriv brev till avelskommittén och prata om dina kor så att vi kan hjälpas åt att hitta rätt tjur till dina tjurmodrar och att vi kan ha pejl på dina djur så att vi inte missar bra kor med intressanta härstamningar. Vi har så svårt att komma åt information om inte vi får den av dig, så hör av dig!!!! Vi planerar redan för Alebäckssamlingen 2008 har du en tjurkalv på gång så tveka inte hör av dig!! Parningarna som görs i år resulterar i tjurar som kan samlas 2009 eller 2010, så ska vi kunna hålla farten uppe så hör av dig!! Är du tveksam om din ko håller tjurmoderklass så hör av dig i alla fall!! Alla intresserade djurägare är alltid välkomna!!

Robert Nilsson 0928-40106 fax 0928-40210 eller korn@telia.com
Mårten Dahlberg 0612-53267
Göran Lundström 0705-936613



Guide

MIN = Mjölkinde

Mjölkk. - = lågt mot normalt. M = normal med variation. + = högt mot normalt.

Juver. - = svagt mot normalt. M = normalt med variation. + = starkt mot normalt.

Spenar. L = långa mot normala. M = normala med variation. K = korta mot normala.

Golvavstånd. - = lågt mot normalt. M = normalt med variation. + = högt mot normalt.

Färg. - = blek. M = variation. + = rikligt med färg.

Lynne. - = nervösa mot normala. M = Normal. + = gott lynne.

Aktuella semintjurar från Svensk Fjällrasavel

Tillgängliga och godkända fjällrastjurar från Svensk Fjällrasavel. Beställningen av dessa tjurar

sker hos Svensk Avel via Din Husdjursförening! Använd kodnumret vid beställning. Tjurar är ej avkommeprövade.

Namn:	Kod nr:	Stb nr:	Far:	Mf:	Mjölkk Min	Juver	Spenar	Golv-avst.	Färg	Lynne	Kalvstorlek
Grupp 1											
165 Leo	7-556	6677	10 Smith	158 Fare	100	+	K	M	M	M	Norm mot små
1 Hubert	7-552	6680	6720 Jovial	708 Bill	90	M	L	M	+	+	
156 Zonat	7-543	6681	9 Zober	723 Figer	83	M+	M	M	-	M	Norm mot stor
181 Idear	7-563	6691	38 Desing	9 Zober	81	M	M	+	+	M	
162 Linus	7-567	6694	10 Smith	37-13581-133	99						
3 Peter	7-592	6871	29 Ise	6732 Snäpp	M-	M	M	M	+	M	Norm mot stor
70 Rosen av B.	7-597	20002	733 Gandi	741 Finell	-	M		M-	M	M+	Norm mot små
32 Goding	7-707	20009	733 Gandi	6718 Joar	94	M	M	M	M	+	
201 Driv	7-766	20071	181 Idear	163 Fjänne	M	M			M	+	Norm mot små
9150 Tor	7-761	24000	9007 Lano	9004 Selo	M	M	M	M	M	M	
9151 Loke	7-762	24001	9010 Öst-Tor	9008 Koro					M		
7261 Loket	7-815	20138	9151 Loke	6776 Lippo							
Grupp 2											
164 Lim	7-566	6695	83 Rim	158 Fare	M	+	M		M		
30 Herman	7-703	20005	34 Lysing	6715 Lage	M				M		
1002 Manitou	7-714	20029	6715 Lage	940 Hompen	99			+		M	
2 Gusten	7-721	20011	158 Hink	6742 Harg	97	M	M	M+	M	M+	
234 Sprint	7-738	20024	302 Misse	159 Silenar	M	+	M	M	-	++	Norm mot små
1080 Major	7-724	20033	127 Desir	940 Hompen	108	M	L	M	M	M	Norm mot stor
1095 Flise	7-744	20045	302 Misse	65 Lur	M+	M	M	M+	M	M	
85 Loke	7-746	20046	75 Lör	6715 Lage	M+	M					
2076 Svix	7-745	20048	39 Dixon	726 Basker	M	M	M	M+	M	+	
1006 Glunt	7-743	20050	6758 Bula	940 Hompen	107	M	M	M+	M	+	
7266 Wiktor	7-817	20141	6746 Hompest	943 Bass					M		
1110 V. Gose	7-818	20140	727 Drill	1003 Lilloxen							
1239 Dagobert	7-826	20149	234 Sprint	53 Guldus					M-		
273 Harlie	7-828	20151	6841 Hasse	1080 Major							
2223 Glader	7-833	20153	6845 Baba	234 Sprint					M	M+	
Grupp 3											
57 Hinder	7-561	6699	155 Levi	940 Hompen	96	M	M	M	M	+	
178 Terrin	7-598	6714	145 Tessar	743 Bisko	90	M+	M	M	-	+	
40 Pelle	7-596	20001	6748 Bör	786 Maro	105	M+	M	M+	M	M	Norm mot stor
2000 Maraton	7-704	20006	710 Agaton	786 Maro	93	M+	M	M	+	M	
208 Monogram	7-702	20026	9005 Mono	85 Nalle	100	M-		M	M		
2027 Drutten	7-725	20035	6763 Svartus	17 Rino	97			M	M		
7114 Gubben	7-740	20039	27 Gunde	791 Karat	97	M	M	M-	M	+	
1102 Fagott	7-739	20044	4 Totte av K.	155 Levi	101	M	M	M+	M		
4175 Triss	7-778	20073	178 Terrin	708 Bill					M		
2087 Boss	7-781	20075	6 Hoss	786 Maro	M-	M	K	M	+	M	
135 Stig	7-795	20110	44 Fagerman	708 Bill	M+	M	M	M	M		
1202 Rist	7-805	20124	1159 Elon	41 Duvolen	M+	M		M	M		
7230 Don-Juan	7-806	20125	41 Lyster	1088 Flimmer	M	M	K	M+	M	M	Norm mot små
550 Fridolf	7-808	20126	57 Filur	157 Lirken							
2192 Ris-Otto	7-816	20139	43 Rise	17 Rino							
143 Frej	7-827	20150	6738 Mast	157 Lirken				M	M	M	Norm mot små
7318 Fisse	7-834	20152	6780 Mise	41 Duvolen							

Aktuella semintjurar från Svensk Avel

Tillgängliga och godkända fjällrastjurar från Svensk Avel.

Nu har vi gjort en ny lista över Svensk Avels tjurar som är avkommebedömda. Här har vi tagit med all den viktigaste datan om tjurarna.

Namn:	Gr:	Kodnr:	Stamb. Far:	Mf:	Min	Mjölkk F%	P%	Dotter fert.	Kf	Kmf Mast-res	Övr. sjukd.	Ö-tal	Kors Höjd	Ben Juver	Spen-längd	Lynne	Mjölkk barhet index
6769 Delta	1	6-6769	96769 38 Desing	786 Maro	98	101	96	113	108	101	96	102	88	92	93	110	116
6840 Gunde	1	3-6840	96840 739 Gute	165 Leo	93	89	107	92	111	88	101	100	106	97	97	100	102
6742 Harg	2	6-6742	96742 729 Homeros	726 Basker	100	98	103	93	110	76	107	81	94	100	113	97	97
6746 Hompest	2	6-6746	96746 940 Hompen	726 Basker	100	102	94	101	90	96	105	101	98	82	93	97	111
6759 Bam	2	6-6759	96759 943 Bass	786 Maro	99	101	97	89	102	94	110	102	95	82	84	94	111
6787Laro	2	6-6787	96787 6715 Lage	786 Maro	103	99	108	115	109	114	103	108	91	105	95	105	97
6837 Bamse	2	3-6837	96837 6759 Bam	940 Homp.	98	100	102	92	95	100	106	95	92	94	87	94	116
6838 Lars	2	3-6838	96838 6787 Laro	6748 Bör	96	92	108	111	106	115	108	107	88	100	102	100	95
6839 Hadar	2	3-6839	96839 6742 Harg	6759 Bam	107	104	103	96	101	90	97	89	97	100	105	94	97
6738 Mast	3	6-6738	86738 786 Maro	723 Figer	94	92	104	106	103	80	108	100	86	105	87	100	90
6777 Makro	3	6-6777	96777 6724 Mikro	786 Maro	105	105	96	100	92	111	90	99	103	84	112	94	90
6780 Mise	3	6-6780	96780 6724 Mikro	786 Maro	106	104	98	98	87	119	90	95	106	110	94	107	88

Ungtjurar och väntetjurar från Svensk Avel

Denna lista ugörs av de nya ungtjurarna som vi rekommenderar att ni använder i så stor utsträckning som möjligt. Väntetjurarna är de tjurar som gått ut i tillräckligt stort antal doser (c:a 500 st) och som i väntan på sin avkommeprövning är så kallade väntetjurar.

Namn:	Grupp:	Kod nr:	Stb nr:	Far:	Mf:
Ungtjurar					
6858 Rille	2	3-6858	SvFj 96858	147 Riss	164 Lim
6860 From	2	3-6860	SvFj 96860	6765 Homa	6742 Harg
6861 Dacke	2	3-6861	SvFj 96861	6715 Lage	53 Gulldus
6862 Baltazar	2	3-6862	SvFj 96862	6702 Bazar	234 Sprint
6864 Vidio	3	3-6864	SvFj 96864	120 Viss	40 Pelle
6865 General	3	3-6865	SvFj 96865	6780Mise	40 Pelle
Väntetjurar					
6847 Levis	1	3-6847	SKB 96847	46 Lester	161 Smille
6851 Gus	1	3-6851	SvFj 96851	6840 Gunde	161 Smille
6801 Bude	2	3-6801	SKB 96801	6758 Bula	6768 Deger
6841 Hasse	2	3-6841	SKB 96841	6742 Harg	940 Hompen
6845 Baba	2	3-6845	SKB 96845	6759 Bam	729 Homeros
6854 Josef	2	3-6854	SvFj 96854	6758 Bula	6746 Hompest
6856 Fred	2	3-6854	SvFj 96856	6787 Laro	6758 Bula
6848 Birk	3	3-6848	SKB 96848	708 Bill	41 Duvolen
6849 Aragorn	3	3-6849	SKB 96849	710 Agaton	6748 Bör
6850 Röde Orm	3	3-6850	SKB 96850	6777 Makro	41 Duvolen

Nya ungtjurar på gång!!

Det har släppts en ny ungtjur från Svensk avel 6864 Vidio Sv Fj 96864 som är född hos Helen och Tommy Öhgren Uttersjöbäcken. 6864 Vidio är faktiskt lite unik i det att han har Alebäcks/privattjurar som F, MF och MMF och det är första gången som svensk avel satt in en sådan tjur vilket vi tacksamt noterar. Härstamningen är 120 Viss-40 Pelle-158 Fare så det blir en synnerligen lättanvänd tjur med gott om goda mjölkanlag i härstamningen. Fadern 120 Viss är en 6780 Miseson från Solveig och Pål Hedén efter en riktig praktko. Morfadern 40 Pelle känner vi som årets tjur från stämman och han behöver knappast nå närare presentation. MMF 158 Fare var född och använd hos Ceders i Lövånger innan Rune Boström köpte den och Fare gjorde flera högavkastande döttrar i besättningen.

Kolinjen bakom Vidio är lustigt nog inte L-linjen som Uttersjöbesättningen är så berömd för utan D-linjen som Rune köpte in i slutet på 70talet från Verner Lööf i Flarken. Vi kan räkna 13 generationer ren fjällras till ursprungsfjällkon Docka vbl 0543 född på 20 talet i Flarken. Vidios mor 412 Disa har på 5,7 år gjort 6501 4,4 3,6 289 233 vilket är ca 113 resp 118 relativt besättningen.

Som synes på listan kommer även senare i höst ytterligare en ungtjur 6865 General men vi presenterar honom utförligare nästa nummer. Men dyker det upp doser efter honom under hösten så är det inget att vara rädd för utan bara att seminera!

Rekommenderade tjurar under hösten-vintern 2007-2008!

På stämman i somras dristade vi oss för första gången att göra några generella rekommendationer angående tjurfäder för den kommande säsongen! Tillgången på enkelt rekommenderbara tjurar har ju varit begränsad så vi har oftast inte kunnat gå ut med några enkla råd i denna fråga men denna säsong är glädjande nog ett undantag.

Grupp 1

761 Tor Sv Fj 24000 efter 9007Lano-9004 Selo-9008 Koro.

En i huvudsak rent norsk tjur som det finns över 450 doser av och som representerar material som vi inte kan hitta djur i Sverige att göra en inavelsparning på! Mycket lättanvänd! Kolinjen bakom är en utav Norges bästa med dessutom hållbara och snygga kor. Vi behöver få igång fler tjurlinjer i grupp 1 och vi bedömer linjen bakom Tor som mycket intressant och väl värd att pröva. Tor är även aktuell att försöka få in som tjurfäder på Svensk Avel.

Grupp 2

1080 Major Sv Fj 20033 efter 127 Desir- 940 Hompen- 786 Maro.

Major ger rätt stora kalvar som blir rätt välväxta kor men med ganska lite färg. Bra med produktionsanlag. Användes ej på kvigor, eller kor med långa spenar. Över 700 doser finns i lager. Tack vare sin genbanksfader har han en lättanvänd härstamning och det är endast på kor efter Hompensönerna 6746 Hompest och 6765 Homa som vi avråder från användning. I övrigt går han bra att kombinera med de flesta grupp 2 kor. En brasklapp dock och det är att 6742 Harg har dåliga avelsvärden för kalvning som morfar varför döttrar efter 6742 Harg måste ses som olämpliga när vi vet att kalvarna efter 1080 Major ofta är välväxta. Kolinjen bakom Major är samma som bakom 6840 Gunde och 6777 Makro. 1080 Major är aktuell att försöka få in en son efter på Svensk avel men då ska tjurmodern ha fint juver gärna med korta spenar

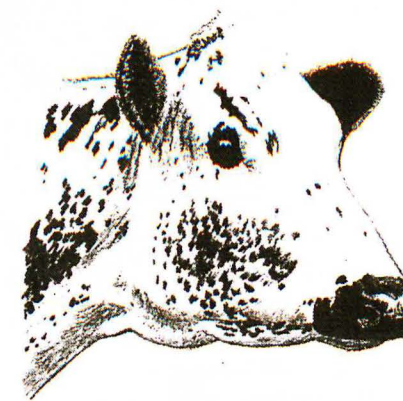

Tyvänn ingen bild på 761 Tor...

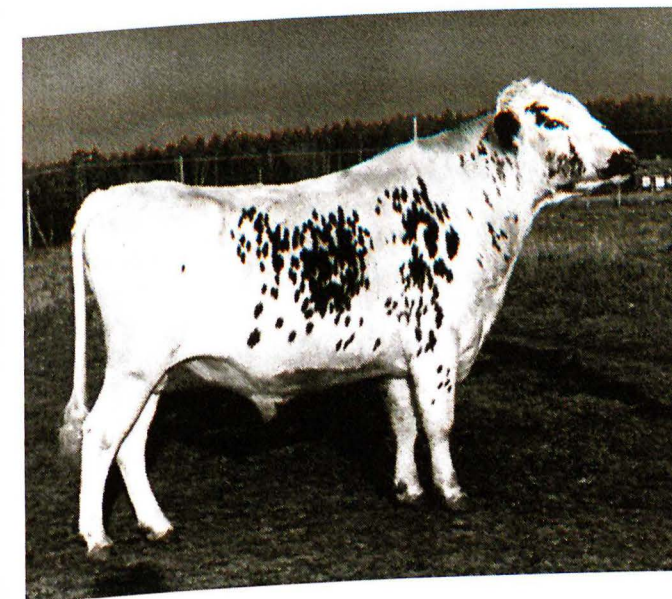

1095 Flise Sv Fj 20045 efter 302 Misse- 65 Lur- 786 Maro.

Flise har en extremt lättanvänd härstamning för att vara uttagen tjurfader i grupp två. Han saknar helt 6742 Harg, 6715 Lage och 940 Hompen i stammen så här är det verkligen fritt val. Flises döttrar har inga dokumenterade svagheter att varna för så även där är det fritt fram. Med tanke på att både Flises mor och mormor var små fjällkor så undanbedes användning på små tjurmödrar, det vore bara att utmana ödet. Flise är definitivt aktuell att försöka få in en son på svensk avel efter då han påtagligt breddar grupp två härstammingsmässigt. Spermalagret uppgår till ca 350 doser.

Grupp 3

40 Pelle Sv Fj 20001 efter 6748 Bör- 786 Maro- 27 Zorro

En tjur som ofta lämnar högställd avkomma med bra produktion. Rejåla kalvar så var försiktig med användning på kvigor. Linjen efter 6748 Bör är det angeläget att få vidare och då sperman i princip är slut efter honom gör vi ett försök med sonen 40 Pelle istället. Det finns inga direkta inavelsproblem med bra kor i grupp 3 då Pelle används annat än de självklara då tjurmodern är efter 6748 Bör. Pelle är aktuell att försöka få in en son på Svensk Avel efter.

208 Monogram Sv Fj 20026 efter 9005 Mono- 85 Nalle- 175 Jo-Moen.

En tjur som har en mycket lättanvänd härstamning och som vi vill ha fram en Alebäcksson efter. Tendens till lite svagare juver så var noga med juverkvaliteten på tjurmödrarna. Över 500 doser i lager. Ingen möjlighet att inavla på grupp 3 kor men prioritera gärna tjurmödrar med färg på kroppen då Monogram är vit.

178 Terrin SKB 6714 efter 145 Tessar-743 Bisko- 717 kare.

En tjur som gett trevliga döttrar som varit rätt smäckert byggda med bra juver och lynne. Lättanvänd härstamning så det finns inga inavelsparningar att undvika annat än kor efter 145 Tessar och 743 Bisko. Aktuell för en son att samla på Alebäck men gärna efter en robust tjurmoder med gott om färg!

Avelskommittén



Karin i mjölktagen. Foto Lars-Olof Hallberg, Småländska Naturbilder

Hyllning till Karin Eriksson, och en berättelse om hur vi fick första kontakten.

Ett lockrop i skogen har tystnat. Karin på Lillhärjåbygget lämnade oss i juli månad. Vi har blivit ytterligare en stor personlighet fattigare. Hos sin familj kommer hon ändå att vara kvar, likaså hos hennes alla vänner runt om i landet.

Vår första kontakt med Karin var 1992 jag var utanför Falköping och tittade på ett bildband som Nils Dehlbeck visade. Det handlade om utrotningsshotade husdjursraser, Karin med djur fanns med, men vi visste då inte vem hon var. Jag berättade om det för en kompis. Rätt som det var ringde hon och berättade att det är en artikel i ICA-kuriren om en väglös gård med Fjällkor. Kan det vara rätt gård?

Efter att ha läst det skrivna och sett bilder förstod jag att det var rätt kvinna det handlade om. Det var Karin, kor och Anns flickor med häst på bild, (har kvar urklippet ännu). Då visste jag vad hon hette och kunde ringa nummerbyrån för att få tel. nr.

När jag sedan ringde Karin, så svarade hon: visst, hon hade en kvigkalv som hette Majros, men hon var bojttingad till en veterinär i trakten. Vid ett tel. samtal med veterinären fick jag veta att hon skulle först gå till Karin för att titta på kvigkalven. Hon ringde sedan och berättade att hon och en kompis gått dit den norra vägen och gått fel, de kom inte fram utan fick vända. Vi hade semester och åkte dit och då sade hon att "du får ta kvigkalven" hon kunde köpa en senare.

Då ringde jag Karin och hon beskrev vägen. När ni kommer till Storhärjåvallen parkerar ni där och går norrut, följ fyrhjulingsspåren en bit. Efter samtal med Goth Bertil, som hämtat djur där tidigare, fick vi veta att på ett ställe stod det en parkbänk och på ett annat ställe hängde en ölburk i ett träd.

Vi åkte upp och kom till Storhärjåvallen mitt i natten, sov några timmar och gick sedan norrut. Som tur var hade Karl-Erik (Karins son) tagit ut en kviga (Lyckan) åt Goth Bertil dagen före, en häst hade också gått där på den väg vi skulle gå. Ofta var det ingen stig och inte så lätt att hitta som idag, det var tur att vi hade hovar och klövar att spåra denna första gång.

Vi kom fram och hämtade den fina kvigkalven Majros. Hennes mamma är Snövit (Munters mor) och mormor gamla Snögås eller Snajken, som Karin kallade henne. korna hade i en del fall ett namn och ett smeknamn.

Kvigkalven fick vi hem, en trogen vän som mår mycket bra när hon mjölkas, däremot är det ingen kelko. Henne är vi glada för, hon lever än och är nu 15 år. En gång fick hon "vasst" det är enda gången hon varit sjuk, då kalvade hon inte året efter. Sedan blev det Grålle, Droppa och för 2 år sedan Mattes som vi hämtade, vi tog även upp en tjur dit för 3 år sedan då de stod utan fungerande tjur.

Karin levde mycket nära sina kor. Jag kan höra henne säga "du vet höstfödda kalvar är lite dumma, de får inte lära sig att gå över broar, dessa får man sedan träna", eller "Snajken hon är lite reserverad mot främmande, det kan ju vara veterinären". Kalvarna vi har hämtat där och även Mattes som var 1 1/2 år har varit lätta att leda utan grimskaf. Kalvarna har i början tittat lite efter Karin, när hon vänt om efter att ha följt en bit på vägen.

En sak är säker, Karins namn kommer att nämnas i skrifter, föreningar och vid köksbord många år framöver. Hon är i ljus minne bevarad.

Birgitta Karlsson, Smedjebo, Härja 522 91 Tidaholm

P. S. Vi får hoppas att Eva och Ann som är kunniga och intresserade orkar fortsätta i någon form på Lillhärjåbygget med hjälp av avbytare. D. S.

För suppleanten Fredrik Olsson föreslogs omval. Dessa godkändes av mötet. Nuvarande revisor Lennart Olofsson och revisorssuppleant Tove Undin blev omvalda.

Inga motioner hade inkommit.

Robert Nilsson berättade om sin bok om Fjällrasen som blir färdig för tryckning i september och som kan beställas av honom genom att betala porto och emballage.



Hedersdiplom delades ut till Göran Ceder med motiveringen "För ett förtjänstfullt och långvarigt arbete för fjällkon samt att frikostigt ha delat med sig av sitt genuina avelsmaterial."

Diplom till Årets tjur gick till Eva Karlsson, Våmhus för tjuren 40 Pelle med motiveringen: Med sina döttrars positiva produktions-egenskaper samt funktionella exteriör.

Tjurtavlor delades ut till Håkan Andersson för 2223 Glader Joachim Gustavsson för 7312 Fisse Ivan Eriksson för 1 Lukas

Diplom för hög livstidsavkastning gick till:

B-diplom
Mårten Dahlberg
187 Nota
80770 kg mjölk, 3,9% fett, 3,4% prot = 5927 fett + prot.

B-diplom
Mårten Dahlberg
224 Ringull
78949 kg mjölk, 4,3% fett, 3,6% prot. = 6229 fett + prot.

C-diplom
Joachim Gustavsson
289 Marie
46734 kg mjölk, 4,3% fett, 3,4% prot. = 3574 fett + prot.

C-diplom
Robert Nilsson
381 Solida
42428 kg mjölk, 4,7% fett, 3,8% prot. = 3610 fett + prot.

C-diplom
Robert Nilsson
391 Dora
43310 kg mjölk, 4,6% fett, 3,6% prot. = 3542 fett + prot.

Joachim Gustavsson avtackades för sitt arbete i styrelsen med en westernsadel och böcker om "Vilda västern" av ordförande Håkan Andersson



Så avslutades mötet. Nästa år kommer stämman att hållas i trakten av Enköping. Vi intog en snabb lunch innan det var dags att vända kosan hemåt.

Vi vill tacka Mårten Dahlberg och Marie Kallin för en mycket välorganiserad och trevlig årsstämma med intressanta studiebesök.

Håkan Andersson och Kristina Torén
Foto: Kristina Torén

Balansrapport Preliminär

Sida: 1
Utskrivet: 07-09-15
Senaste vernt: A156

Räkenskapsår 06-01-01 - 06-12-31
Resultatenhet Hela företaget
Period: 06-01-01 - 06-12-31

	Ing balans	Period	Utg balans
TILLGÅNGAR			
Anläggningstillgångar			
Materiella anläggningstillgångar			
1220 Inventarier	0,00	1 608,00	1 608,00
S:a Materiella anläggningstillgångar	0,00	1 608,00	1 608,00
Finansiella anläggningstillgångar			
1300 Interima fordringar	84 180,00	55 093,00	139 273,00
S:a Finansiella anläggningstillgångar	84 180,00	55 093,00	139 273,00
S:a Anläggningstillgångar	84 180,00	56 701,00	140 881,00
Omsättningstillgångar			
Varulager mm			
1400 Lager	930,00	-130,00	800,00
S:a Varulager mm	930,00	-130,00	800,00
Fordringar			
1500 Kundfordringar	2 670,00	-2 670,00	0,00
1600 övriga kf fordringar	139,00	0,00	139,00
1630 skatteredovisningskonto	203,00	-203,00	0,00
S:a Fordringar	3 012,00	-2 873,00	139,00
Kassa och bank			
1920 Postgiro	5 923,15	-5 105,50	817,65
1940 Bank	22 160,51	-15 541,62	6 618,89
S:a Kassa och bank	28 083,66	-20 647,12	7 436,54
S:a Omsättningstillgångar	32 025,66	-23 650,12	8 375,54
S:A TILLGÅNGAR	116 205,66	33 050,88	149 256,54
EGET KAPITAL, AVSÄTTNINGAR OCH SKULDER			
Eget kapital			
2091 Balanserad vinstförlust	-63 110,97	62 280,41	-830,56
2099 Årets resultat	62 280,41	-42 303,39	19 977,02
S:a Eget kapital	-830,56	19 977,02	19 146,46
Kortfristiga skulder			
2440 Leverantörsskuld	-82 918,10	-76 134,90	-159 053,00
2710 Avdragen skatt	-10 180,00	10 180,00	0,00
2740 Avtalade sociala avg	-9 484,00	9 484,00	0,00
2900 Övriga interima skulder	-10 693,00	1 943,00	-8 750,00
2901 Förutbetalda medlemsavifter	-2 100,00	1 500,00	-600,00
S:a Kortfristiga skulder	-115 375,10	-53 027,90	-168 403,00
S:A EGET KAPITAL, AVSÄTTNINGAR OCH SKULDER	-116 205,66	-33 050,88	-149 256,54
BERÄKNAT RESULTAT***	0,00	0,00	0,00

Resultatrapport

Preliminär

Räkenskapsår 06-01-01 - 06-12-31
Resultatenhet Hela företaget
Period: 06-01-01 - 06-12-31

Sida: 1
Utskrivet 07-09-15
Senaste vernt A156

	Perioden	Akkumulerat	Period fg år
Rörelsens intäkter och lagerförändring			
Nettoomsättning			
3000 In medlemsavgifter	106 210,00	106 210,00	104 350,60
3020 Intäkter stbavgifter	0,00	0,00	3 220,00
3035 In tidning norge	24 362,50	24 362,50	-0,50
3050 Stämman in	20 513,00	20 513,00	50 995,00
3090 Försäljning övrigt	865,00	865,00	0,00
3740 Öresutjämning	0,00	0,00	0,40
S:a Nettoomsättning	151 950,50	151 950,50	158 565,50
Förändring av varulager			
4950 Utlägg	0,00	0,00	-400,00
4990 Förändring lager	-130,00	-130,00	-410,00
S:a Förändring av varulager	-130,00	-130,00	-810,00
Övriga rörelseintäkter			
3900 Stöd från SJV	150 715,00	150 715,00	155 022,00
3920 Bidrag Historikprojekt	0,00	0,00	5 000,00
S:a Övriga rörelseintäkter	150 715,00	150 715,00	160 022,00
S:a Rörelseintäkter och lagerförändring	302 535,50	302 535,50	317 777,50
Rörelsens kostnader			
Råvaror och förnödenheter mm			
4010 Insamling tjurar	0,00	0,00	-264,00
4015 Import sperma	0,00	0,00	-4 218,00
4016 Tjur registreringkostn. STB	-1 125,00	-1 125,00	-681,00
4030 Kostnader Tjurbok	0,00	0,00	-1 659,00
4617 Avskrivn leverantskuld	11 935,00	11 935,00	0,00
S:a Råvaror och förnödenheter mm	10 810,00	10 810,00	-6 822,00
Bruttovinst	313 345,50	313 345,50	310 955,50
Övriga externa kostnader			
5050 Stämman ut	-49 145,00	-49 145,00	-43 840,00
5220 Hyra inventarier	-5 836,00	-5 836,00	-4 966,00
5700 Avbytarersättning	-17 550,00	-17 550,00	-9 440,00
5800 Resersättningar	0,00	0,00	-12 428,00
5810 Resor, Elmia	-6 180,50	-6 180,50	-2 592,00
5831 Kost och logi i Sverige	-7 850,00	-7 850,00	-1 045,00
5900 PR / Reklam	-5 450,00	-5 450,00	0,00
5940 Kostnader historiebok	-60 575,00	-60 575,00	-50 000,00
5950 Kostnader Utställningar	-5 724,00	-5 724,00	-4 950,00
5960 Kostnader tappning tjurar	-2 163,00	-2 163,00	-1 635,00
6080 Tidningen Fjällkon medlemsblad	-10 000,00	-10 000,00	-37 926,00
6081 Tidningen Husdjur	0,00	0,00	-250,00
6090 Tryckning Fjällkon	-80 407,00	-80 407,00	-46 108,00
6091 Tryckning övrigt	-4 050,00	-4 050,00	0,00
6100 Kontorsutrusning	-1 060,00	-1 060,00	-982,00
6110 Kontorsmaterial	-4 675,00	-4 675,00	-1 560,00
6210 Tele/internet	-16 694,00	-16 694,00	-29 168,00
6230 Data/IT	0,00	0,00	-4 030,00
6250 Porto	-22 063,02	-22 063,02	-17 533,03
6400 Övriga kostnader	-3 529,00	-3 529,00	-427,00
6410 Arvoden	-14 400,00	-14 400,00	-52 081,00
6530 Redovisningstjänster	-5 875,00	-5 875,00	-33 463,00
6540 IT-avtal	-4 584,00	-4 584,00	-1 988,00
6570 Kostnader bank/ postgiro	-1 248,00	-1 248,00	-2 342,66
6980 Föreningsavgifter	0,00	0,00	-100,00
6995 restavgifter skatter& sociala	0,00	0,00	-979,00
S:a Övriga externa kostnader	-329 058,52	-329 058,52	-359 833,69
Personalkostnader			
7510 Arbetsgivaravgift	-3 928,00	-3 928,00	-13 235,00
S:a Personalkostnader	-3 928,00	-3 928,00	-13 235,00

Resultatrapport

Preliminär

Räkenskapsår 06-01-01 - 06-12-31
Resultatenhet Hela företaget
Period: 06-01-01 - 06-12-31

Sida: 2
Utskrivet 07-09-15
Senaste vernt A156

	Perioden	Akkumulerat	Period fg år
S:a Rörelsens kostnader inkl råvaror mm	-322 176,52	-322 176,52	-379 890,69
Rörelseresultat före avskrivningar	-19 641,02	-19 641,02	-62 113,19
Rörelseresultat efter avskrivningar	-19 641,02	-19 641,02	-62 113,19
Rörelseresultat före finansiella intäkter och kostnader	-19 641,02	-19 641,02	-62 113,19
Resultat från finansiella investeringar			
Övriga ränteintäkter och liknande resultatposter			
8300 Ränteintäkter	0,00	0,00	1,78
S:a Övriga ränteintäkter och liknande resultatposter	0,00	0,00	1,78
Räntekostnader och liknande resultatposter			
8400 Räntekostnader	-176,00	-176,00	0,00
8440 Inkasso	-160,00	-160,00	-169,00
S:a Räntekostnader och liknande resultatposter	-336,00	-336,00	-169,00
S:a Resultat från finansiella investeringar	-336,00	-336,00	-167,22
Resultat efter finansiella intäkter och kostnader	-19 977,02	-19 977,02	-62 280,41
Resultat före bokslutsdispositioner och skatt	-19 977,02	-19 977,02	-62 280,41
Resultat före skatt	-19 977,02	-19 977,02	-62 280,41
Beräknat resultat	-19 977,02	-19 977,02	-62 280,41
8999 Årets resultat	19 977,02	19 977,02	62 280,41

Arbetsordningen i föreningen

Årsmöte
(Högsta beslutande organ)

- > Val av styrelse och suppleanter
- > Val av revisorer och revisorsuppleanter
- > Val av valberedning

Styrelsen konstituerar sig (bestämmer vem som ska sitta på vilken post)

Styrelsen tillsätter kommittéer. Kommittéerna är endast rådgivande, ej beslutsfattande. När en kommitté kommit fram med ett förslag går detta vidare till styrelsen som behandlar detta på ett styrelsemöte.

Medlemmar har möjlighet att påverka genom att skicka förslag (motioner) till styrelsen senast 1 månad före årsmötet. Sedan behandlar styrelsen förslagen som tas upp på årsmötet.



Ny ledamot i Fjällnära kommittén.

Jag heter Ann Andersson och har fått förtroendet att ta över Tove Undins stol i kommittén. På torpet utanför Örebro föder jag upp mina lantrasdjur, i första hand för att sälja livdjur. Jag brinner för bevarande av de gamla friska, lättskötta och intelligenta raserna. Mellerudskanin, Linderödsgris, Helsingefår och förstås, Fjällnära ingår i familjen. Betet räcker bara till en ko och tjur, men ibland får Maskot besök av någon annan snygg fjällnära-dam. Jag är en föreningsvan demokrat och hoppas att tillföra föreningen något positivt. Tack för förtroendet!

Det här med att göra en tidning...

Det här med att göra en tidning har verkligen förenklats under de senaste åren...

De första numren av Rödkullan jag gjorde, skrev jag sida för sida och bilderna skulle göras i ordning för tryck och klistras in på plats, sedan fick man ta ett A-3 papper och klistra upp sidorna på, då var det noga att de hamnade i rätt ordning....

När alltsammans var klart skickades det per post till tryckeriet. När så tidningen var färdig på tryckeriet åkte jag tåg till Uppsala utrustad med en pirra, hämtade tidningarna och åkte tillbaka till Stockholm igen (en resa på c:a 3 timmar) Väl hemma var det dags för adressetiketterna, de skulle klistras på, tidningarna räknas, och sedan var det bara att lasta alltsammans på pirran och dra iväg till posten för utskick...

Nu har jag ett särskilt program (PageMaker) Där kan jag lägga upp såg 20 sidor, skriva in text, scanna och montera in bilder m.m. När allt är klart mailar jag direkt till tryckeriet. På tryckeriet gör de en "PDF-fil" som mailas till mig för kontroll och sedan trycker de när jag har godkänt. Adresserna trycks direkt på tidningen och tryckeriet skickar ut den till medlemmarna. De resterande exemplaren går med post till mig.

Ibland är det bra med ny teknik!

Kristina

Manusstopp!

Manusstopp till nästa nummer av tidningen är den:

15/11 2007!

Material skickas till Kristina Torén
e-mail: kristina.toren@comhem.se
adress ser ni på sid 4.

Kuriosa

En ångermanländsk text som vi fick uppläst för oss under middagen på årsstämman:

KRÅKA

Kråka våre,
va vit å svart
En del va rörosigen å

Dom hade inge horn
å inge hanntagspåsara
runt juvra
å inge stamtavler

Dom var smo å behändiggen
å jävliggen å kute
Hädde man in dom dit i hagan
kunne man ge´sä faen på
Att dom hädde ut´sä like fort

Å man fick langkute
ti ärtstycka
å långgrässe
ätte rom
I blann hade man dom
ti tjurrepa

Dä va en kjejje
mä tra ljen ti ene å en
Å tjurstakan i anner'n

Dä va för dom skulle häggde
på färskklövern
så nt dom fick trumsjuka
å å ihäl'sa

Annars stängde man å dom
mä taggrån
eller järnsträngen
mä elektrisk-streten ti

Streten gjorde man
där i lagårdsporten

Pisse man på stängeltrån
barfot
Då pisse nt man na mer
den dan



Då rom vart i skjussen
gatt man le rom te oxen
där i Björners

Den glädjen fick dom
I alla fall

Inte va ne vanlit
mä na mjölkmaskiner
Men dom mjölkte nt
så myttje heller

Så ränn smoskvätta
gick fort å tjicke tå

Tå smokalva
vart'e kalvsylta

Om nt man sätte vä rom
å gjorde kvigern
tå rom
Kalvpüsara

Inte åt så mycke heller
En koföe va nt många len
å na kraftfoder
va nt nödvändigt

Iblann fick dom melassen
Som smaka sirapen

Komme man in i lagårn
rötte rom

Dom hette Gåva
Silva å Duva
Å finns nt mer
Lönsch nt å ha rom

Livdjursförmedling

Information

Hej alla kovänner!

Om jag inte svarar på telefontiden så lämna alltid ett meddelande så hör jag av mig så fort det går. Vi har också förmedling på vår hemsida: www.fjallko.se Där får ni annonsera själva

Mårten

Livdjursförmedlare:

Mårten Dahlberg

Tel: 0612-532 67

Fax: 0612-531 07

Telefontid: Måndagar 12-13.00

Till salu:

2 dr. kvigor och kvigkalvar

Per Skytte

Tel: 0485-56 11 09

Fjällnära tjurkalv

född 070715, far: Runar, mf: Munter

Stora Skuggans 4H-gård

tel: 08-16 62 06

2 st fjällnära tjurkalvar

1 dr. fjällnära ko

1 dr kviga korsning fjäll/fjällnära

Robert

tel: 0251-501 22

Kvig & tjurkalvar

far: 142 Mattes

1,5 årig tjur 75 % Lillhärjäbygget 25 % Funäsdal

samt någon ko

Birgitta Karlsson

tel: 0502-450 64

Tjurkalvar

1 st mjölkko, far: 6777 Makro

Stig Spånberg

tel: 0253-100 73, 070-824 42 14

Köpes:

5 - 6 mjölkkor

Tomas Linnerfalk

tel: 0933-230 11

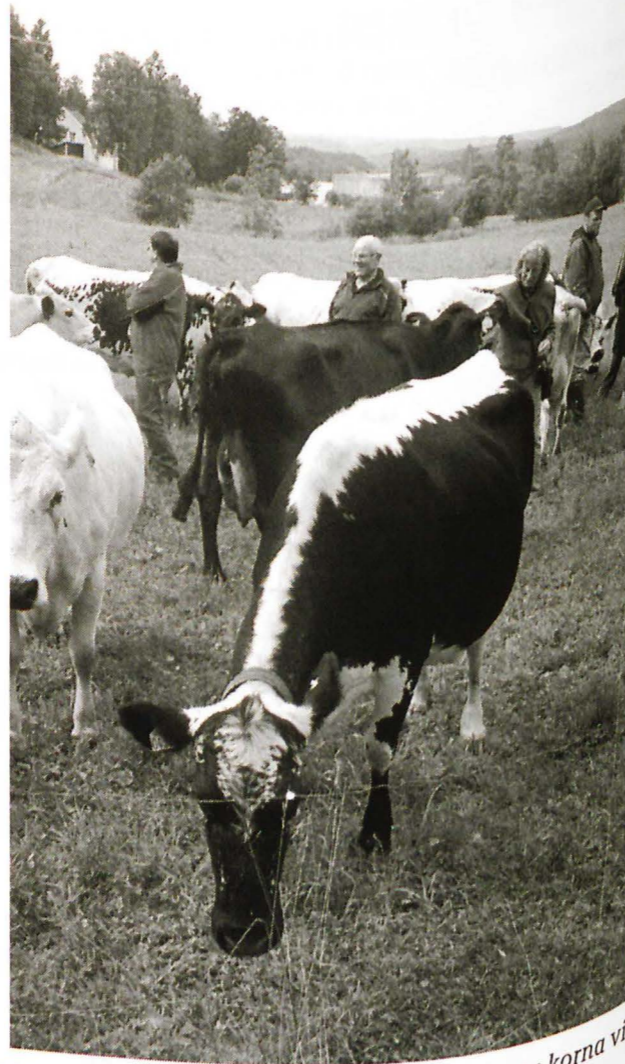

438 Lina, far: 135 Stig, mf: 6738 Mast, en av korna vi såg hos Mårten Dahlberg under årsstämman. Foto: Kristina Torén

Mer bilder från årsstämman och Mariebergs gård



Några av Mårten Dahlbergs kor studerar oss besökare från Svensk Fjällrasavel. Foto: Kristina Torén



Mårten Dahlbergs skällko 415 Kronita, far: 2113 Oliver, mf: 2000 Maraton. Foto: Kristina Torén

Föreningsbrev B-post

Porto betalt

~~Avs: Svensk Fjällrasavel
c/o Kristina Torén
Stagneliusvägen 23 VI
112 59 Stockholm~~



Månsken över Ångermanälven, vy från akterdäck på båten Ådalen III där vi åt middag och blev underhållna på festkvällen. Tyvärr något dålig bildkvalitet då bilden är tagen med mobiltelefonens kamera....Foto: Kristina Torén